

LEVANTAMIENTO DE DATA TURÍSTICA DE LA CIUDAD DE GUAYAQUIL

ESTIMACIONES 2024

OBSERVATORIO
TURÍSTICO DE
★ GUAYAQUIL ★



CONTRATO “LEVANTAMIENTO DE DATA PARA EL OBSERVATORIO TURÍSTICO DE LA CIUDAD DE GUAYAQUIL 2024-2025”

PRODUCTO 1 - Reportes, informes, análisis y subida de información a la plataforma interna y visualizador público del Observatorio Turístico. Periodo enero-diciembre 2024 y enero-marzo 2025.

Alcalde de la ciudad de Guayaquil - Aquiles Alvarez

Jefa departamental de la Dirección General de Turismo y Eventos Especiales – Tahiz Panus

Administradora de Contrato – María del Cisne Montes

**Escuela Superior Politécnica del Litoral,
Facultad de Ciencias Sociales y Humanísticas (FCSH),
Centro de Investigaciones Económicas (CIEC)**

Equipo técnico:

Cinthy Veintimilla - Directora

Gonzalo Sánchez - Especialista en Economía

Sergio Báuz - Especialista en Estadística

Carla Ricaurte – Analista de Turismo

Diana Guayaquil - Técnica en Turismo

Keyling Jordan – Supervisora de Campo

Sebastián Vega – Asistente de Investigación

Encuestadores principales:

Alexandra Irigoyen

Arlington Arreaga

Encuestadores de apoyo:

Gabriel Montalván

Maria José Mayorga

Maria Cristina Vargas

Joseph Chavez

Celina Mora



1

Glosario

Pag.4

2

Metodología

Pag.5-8

3

Resumen de indicadores

Pag.10

4

**Reporte de estimación
trimestral del 2024**

Pag.11

5

**Análisis comparativo anual del
total de visitantes en el destino**

Pag.12-13

6

Data secundaria

Pag.14-22



Excursionista (visitante del día): Un visitante (interno, receptor o emisor) se clasifica como turista (o visitante que pernocta) si su viaje incluye una pernoctación, o como visitante del día (o excursionista) en caso contrario (RIET 2008, párr. 2.13).

Turismo: Turismo se refiere a la actividad de los visitantes (RIET 2008, párr. 2.9).

Turista: Un visitante (interno, receptor o emisor) se clasifica como turista (o visitante que pernocta) si su viaje incluye una pernoctación, o como visitante del día (o excursionista) en caso contrario (RIET 2008, párr. 2.13).

Visitante: Un visitante es una persona que viaja a un destino principal distinto al de su entorno habitual, por una duración inferior a un año, con cualquier finalidad principal (ocio, negocios u otro motivo personal) que no sea la de ser empleado por una entidad 54 residente en el país o lugar visitado (RIET 2008, párr. 2.9). Un visitante (interno, receptor o emisor) se clasifica como turista (o visitante que pernocta), o como visitante del día (o excursionista) en caso contrario (RIET 2008, párr. 2.13).

Visitante interno: Cuando un visitante viaja dentro de su propio país de residencia hacia otros lugares del propio país.

Visitante receptor: Cuando un visitante que reside en el extranjero viaja a otro país fuera de su residencia habitual.



A continuación, se detalla la metodología implementada en los años 2021, 2022 y 2023, y que se mantendrá en el 2025:

Estimación de número de turistas que visitan Guayaquil

Dado que no existe un registro exacto del número de visitantes que llegan a la ciudad de Guayaquil, se propone la siguiente metodología para su determinación, estructurada en cuatro fases:



Ilustración 1 Fases para estimar número de turistas Fuente: Observatorio Turístico de Guayaquil, 2021.

1. Determinar el número de personas que arriban a Guayaquil por vía aérea.

Esta información corresponde a datos administrativos disponibles en series largas.

- Número de personas que ingresan a Guayaquil en vuelos locales: $W1$

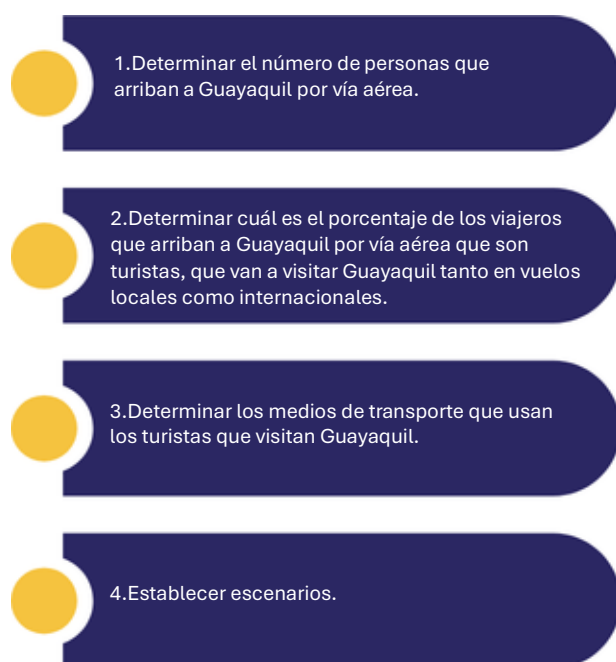
- Número de personas que ingresan a Guayaquil en vuelos internacionales: $W2$
- Número de personas que ingresan a Guayaquil en vuelos locales e internacionales: $W=W1+W2$

2. Determinar cuál es el porcentaje de los viajeros que arriban a Guayaquil por vía aérea que son turistas que van a visitar Guayaquil tanto en vuelos locales como internacionales.

- Información levantada con encuestas en el aeropuerto
- Preguntas mínimas
 - Motivo de viaje
 - Ciudades que va a visitar
- Esto es naturalmente una estimación
 - % viajeros en vuelos locales que son turistas y van a visitar Guayaquil: $s1$
 - % viajeros en vuelos internacionales que son turistas y van a visitar Guayaquil: $s2$
- A partir del paso anterior podemos estimar el número de turistas que visitan Guayaquil por vía aérea
 - Turistas que llegan a Guayaquil por vía aérea en vuelos locales: $X1 = W1*s1$
 - Turistas que llegan a Guayaquil por vía aérea en vuelos locales: $X2 = W2*s2$
 - Turistas que llegan a Guayaquil por vía aérea: $X = X1 + X2$

3. Determinar los medios de transporte que usan los turistas que visitan Guayaquil



- Información levantada con encuestas en atractivos turísticos de la ciudad
- Formulario ya está elaborado
- A partir de la pregunta: ¿Por qué medio arribó a Guayaquil?, determinar el porcentaje de turistas que llegan por avión: r
 - Estimación del número de turistas que llegan a Guayaquil: $Y = X/r$
 - Ejemplo si $r=0.25$, entonces por cada turista que llega por vía aérea, tres llegan por otras vías.
- Entonces, para estimar el número total de turistas que llegan a Guayaquil multiplicamos el número de turistas que llegan por vía aérea por 4, o equivalentemente lo dividimos entre 0.25.

4. Establecer escenarios

- Podemos hacer un análisis de sensibilidad de nuestros resultados usando la distribución de nuestros estimadores para determinar escenarios. Por ejemplo.
 - Optimista:
 - Reemplazar s_1 por $s_1 +$ un error estándar. Lo mismo para s_2
 - Reemplazar r por $r -$ un error estándar
 - Pesimista:
 - Reemplazar s_1 por $s_1 -$ un error estándar. Lo mismo para s_2

Reemplazar r por $r +$ un error estándar

5. Cálculo de muestra para perfil de visitante y usuarios de eventos

Para determinar el número de encuestas a levantar para **el perfil de visitante y usuario de eventos**, siendo esta una variable cualitativa y refiriéndose a un universo infinito, pues no se conoce el número de registro de total de visitantes y usuarios de eventos, se utiliza la siguiente fórmula para el cálculo de la muestra:¹

1. Fundamentación Estadística

El cálculo del tamaño muestral se basa en la fórmula para poblaciones infinitas, asumiendo una distribución binomial. La fórmula empleada es:

$$n = \frac{Z_{\alpha/2}^2 pq}{E^2}$$

Donde:

n = Tamaño de la muestra

$Z_{\alpha/2} = 1.96$ (valor crítico para un nivel de confianza del 95%)

$E = 0.05$ (error máximo admisible del 5%)

$p = 0.5$ (proporción conservadora que maximiza la varianza, asumiendo heterogeneidad en la población)

$q = 1 - p = 0.5$

$$n = \frac{1.96^2 \times 0.5^2}{0.05^2}$$

$$n = 384.16 \approx 385$$

2. Ajuste para Poblaciones Finitas

Si se dispone de un estimado poblacional, por ejemplo, el número histórico de visitantes anuales, se aplica la corrección de población finita:

$$n_{\text{ajustado}} = \frac{n}{1 + \frac{n-1}{N}}$$

$$n_{\text{ajustado}} = \frac{385}{1 + \frac{385-1}{500000}} \approx 384$$

Se considera tomar una muestra mínima de 384 encuestados con un resultado confiable del 95% y un error del 5% trimestralmente teniendo en cuenta que los informes se realizarán en este tiempo.

3. Validaciones de supuestos

Heterogeneidad (p=0.5):

Se justifica al no contar con datos previos sobre la proporción de interés (ej: % de turistas que prefieren ecoturismo). Si existieran estudios anteriores, se usaría p real para reducir n.

Nivel de Confianza y Error:

Se recomienda un análisis de sensibilidad variando $Z_{\alpha/2}$ (ej: 90% $\rightarrow Z_{\alpha/2}=1.645$) o E (ej: 7%) para evaluar cómo cambia n:

Cálculo de muestra filtro aeropuerto

Para determinar el número de encuestas a levantar para el formulario **filtro aeropuerto** siendo esta una variable cualitativa y refiriéndose a un universo finito, ya que se tiene un histórico del número de arribos tanto nacionales como internacionales del aeropuerto José Joaquín de Olmedo de Guayaquil, se utiliza la siguiente fórmula para el cálculo de la muestra:¹

$$n = \frac{N \times Z_{\alpha/2}^2 \times p \times q}{(N - 1) \times E^2 + Z^2 \times p \times q}$$

n = Tamaño de la muestra

N= Tamaño de la Población o Universo

$Z_{\alpha/2}$ = 1.96 (valor crítico para un nivel de confianza del 95%)

E=0.05 (error máximo admisible del 5%)

p= 0.5 (proporción conservadora que maximiza la varianza, asumiendo heterogeneidad en la población)

$$q=1-p=0.5$$

ARRIBOS EN AEROPUERTO 2 AÑO REFERENCIA: 2024

ARRIBOS INTERNACIONALES = 1,103.708

ARRIBOS NACIONALES = 989.880

TOTAL DE ARIBOS = 2,093.588

$$n = \frac{2,093.588 \times 1.96^2 \times 0.50 \times 0.50}{(2,093.588) \times 0.05^2 + 1.96^2 \times 0.50 \times 0.50}$$

$$n = 384.09$$

Se considera tomar una muestra mínima de 385 encuestados con un resultado confiable del 95% y un error del 5% cada trimestre

Proceso de Recolección de Información: Muestreo Bietápico de Perfil de Visitante

El proceso de recolección de información se llevará a cabo utilizando un diseño de muestreo bietápico. Este enfoque garantiza una distribución uniforme en el tiempo y una selección aleatoria tanto de los sitios turísticos como de los visitantes a encuestar, maximizando la representatividad de los datos.

Primera Etapa: Selección Aleatoria de Sitios Turísticos

1. Definición de los sitios turísticos:

Se parte de una lista predefinida de sitios turísticos proporcionada por el Municipio de Guayaquil. Los sitios son:

- Malecón Simón Bolívar
- Parque Seminario
- Cerro Santa Ana
- Calle Panamá
- Escalinatas Diego Noboa

¹ (Martínez Bencardino, 2019)

² (Terminal Aeroportuaria de Guayaquil S.A. TAGSA, 2024)

- Puerto Santa Ana
- Aeropuerto Internacional José Joaquín de Olmedo
- Terminal Terrestre

2. Distribución en el tiempo:

Para garantizar una cobertura uniforme, los sitios turísticos serán asignados de manera aleatoria a los días de recolección dentro del período de estudio. Esta asignación aleatoria será controlada para mantener una distribución balanceada en el tiempo, asegurando que todos los sitios sean visitados con similar frecuencia.

3. Herramientas utilizadas:

Se generarán números aleatorios mediante herramientas especializadas como **List Randomizer** para determinar el orden y los días asignados a cada sitio.

Segunda Etapa: Selección Aleatoria de Visitantes

1. Identificación de la población objetivo:

En cada sitio seleccionado, la población objetivo estará compuesta por los visitantes presentes en el lugar durante el horario de recolección.

2. Generación de números aleatorios:

Se utilizarán números aleatorios para seleccionar de forma objetiva a los visitantes que se encuentren en los sitios durante el momento de la visita. Este método evita sesgos en la selección, garantizando que todos los visitantes tengan una probabilidad igual de ser encuestados.

3. Proceso de selección:

- Los encuestadores establecerán un punto inicial en el sitio (por ejemplo, la entrada o un área central).
- A partir del número aleatorio generado, se contará a los visitantes observados y se

seleccionará al visitante correspondiente para la encuesta.

- Si un visitante seleccionado no puede participar (por ejemplo, porque declina la encuesta), se pasará al siguiente número en la secuencia aleatoria.

Control de Calidad y Monitoreo

- **Registro diario:** Cada encuestador llevará un registro detallado del sitio visitado, los horarios, y el número de visitantes encuestados.
- **Revisión de la distribución:** Se verificará que la asignación aleatoria de los sitios y la selección de los visitantes cumpla con los parámetros definidos, manteniendo la equidad en la recolección de información.

Muestreo para levantamiento de información cualitativa – entrevistas a profundidad

Para la recolección de información cualitativa, se realizará una convocatoria a través de redes sociales dirigida a turistas que no residen en Ecuador, han visitado Guayaquil en el último año y desean participar en una entrevista a profundidad.

Los interesados podrán acceder a un formulario en el que deberán completar sus datos de contacto. Posteriormente, se les contactará para coordinar una reunión virtual.

La convocatoria incluirá una claqueta con el llamamiento, facilitando la difusión y el alcance del estudio.

NOTA IMPORTANTE: Es importante destacar que toda la información que se reporta a continuación tiene como origen encuestas. Esto implica que las estimaciones de ninguna manera brindan valores exactos, pero aproximaciones que están sujetas a errores muestrales.



AÑO 2024





Perfil al 2024



2.3 Millones
de visitantes

1.7 Millones
de turistas

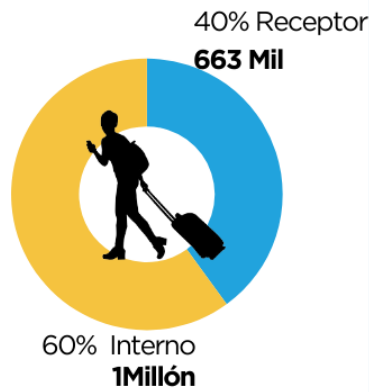

655 Mil
excursionistas

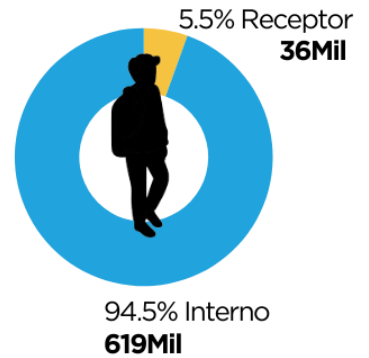

Comparación con otros años

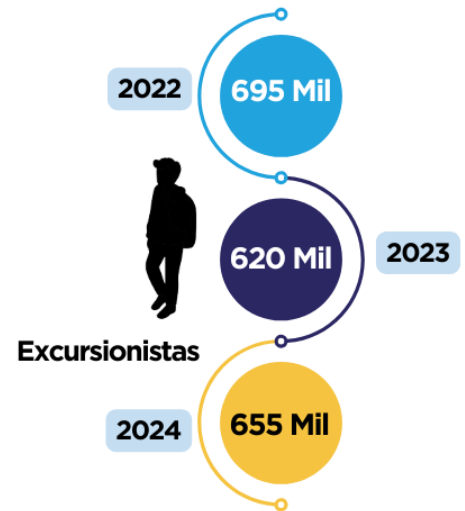
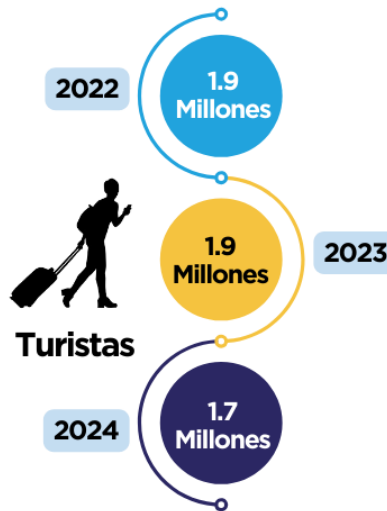

Visitantes internos y receptores comparación entre años



Visitantes

Internos

Receptores

	2022	2023	2024
Internos	1.7 Millones	1.5 Millones	1.6 Millones
Receptores	901 Mil	965 Mil	699 Mil



Frecuencia de total de visitantes por trimestre

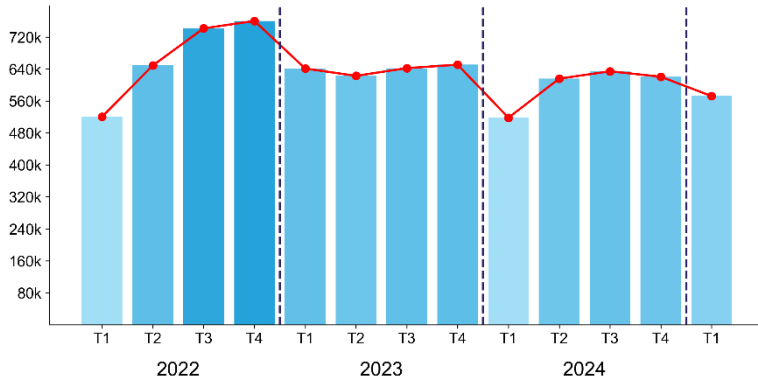

Frecuencia de total de turistas por trimestre

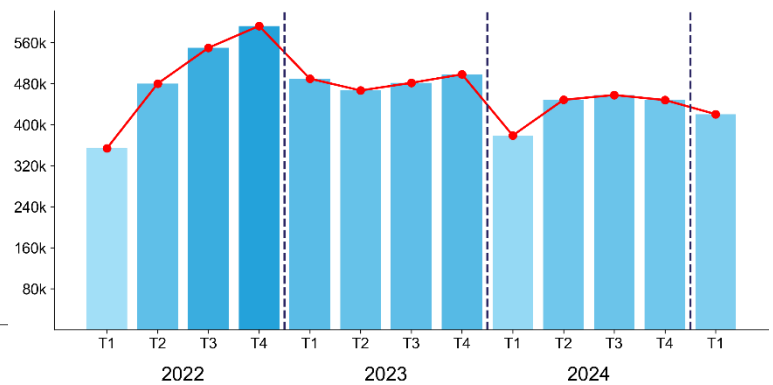

Frecuencia de total de excursionistas por trimestre

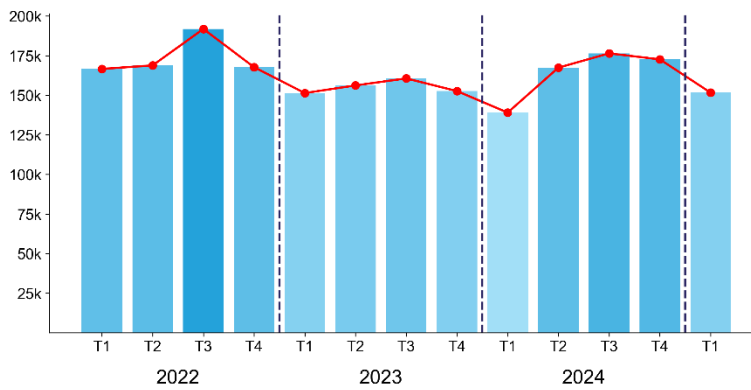

Frecuencia de total de visitantes internos por trimestre

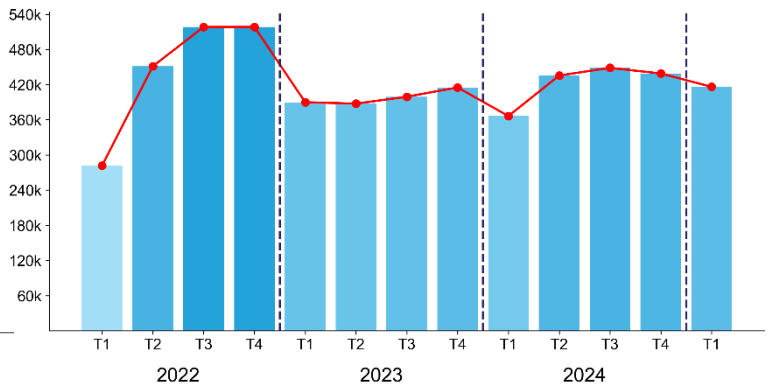

Frecuencia de total de visitantes receptores por trimestre

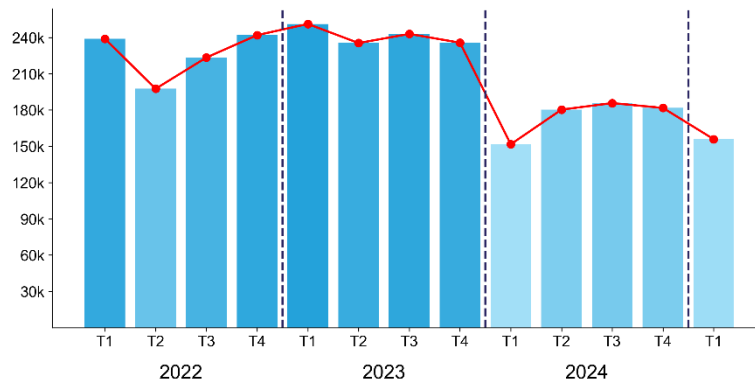

Las estimaciones muestran una tendencia decreciente en el número total de visitantes, con una caída notable en el primer trimestre de 2024 y una recuperación posterior que no alcanza los niveles de 2022. Un patrón similar se observa en las series correspondientes a turistas y excursionistas.

Al diferenciar por tipo de visitantes, los datos muestran que los internos disminuyeron significativamente en 2023, y se recuperaron en 2024, sin llegar a los niveles de 2022. Por el contrario, los receptores experimentaron un crecimiento en 2023, pero cayeron abruptamente en 2024.

Esta dinámica se asocia con la percepción de inseguridad en la ciudad, que desde 2023 afectó principalmente al turismo interno, y desde 2024, al turismo receptor.

Tabla 1. Estimaciones anuales de visitantes a Guayaquil

	2022	2023	2024
Total visitantes	2,671,115	2,556,821	2,388,563
Turistas	1,976,091	1,936,024	1,733,037
Excursionistas	695,024	620,797	655,526
Visitantes internos	1,769,346	1,591,693	1,689,116
Visitantes receptores	901,768	965,128	699,447
Turistas internos	1,116,466	1,013,743	1,069,614
Turistas receptores	859,625	922,281	663,423
Excursionistas internos	652,881	577,950	619,502
Excursionistas receptores	42,144	42,847	36,024

La Tabla 1 presenta las estimaciones de visitantes a la ciudad de Guayaquil en el periodo 2022–2024. Las proyecciones correspondientes al año 2024 se realizaron considerando la información estimada para 2022 y 2023, así como los datos de arribos al aeropuerto de la ciudad. En 2024, se estima que llegaron alrededor de 2.4 millones de visitantes a Guayaquil. Esto implica que, en términos anuales, las llegadas totales de visitantes se han reducido por dos años consecutivos. En 2023, se estima una disminución anual del 4.3% en relación con 2022, y en 2024, una reducción del 6.6%. Esta dinámica difiere entre los visitantes internos y los visitantes receptores. Para los visitantes internos, se estima una reducción significativa del 10 % en 2023, seguida de una recuperación del 6.1% en 2024. A pesar de esta recuperación, las estimaciones indican que el número de visitantes internos en 2024 sigue siendo inferior al registrado en 2022. Por otro lado, para los visitantes receptores se estima un aumento de aproximadamente 7% en 2023, seguido de una drástica reducción de alrededor del 27% en 2024. La reducción para los visitantes receptores coincide con el aumento de la percepción internacional de la inseguridad de la ciudad a inicios de ese año.



2022



2023



2024



Turista

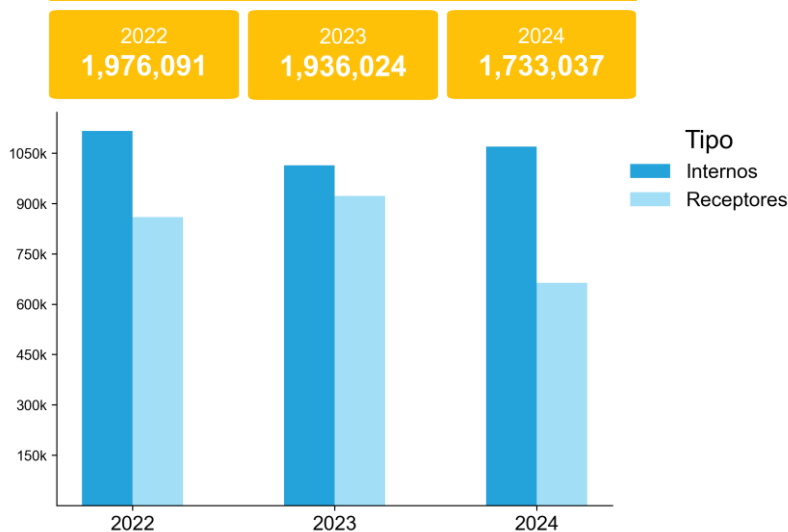

Excursionista

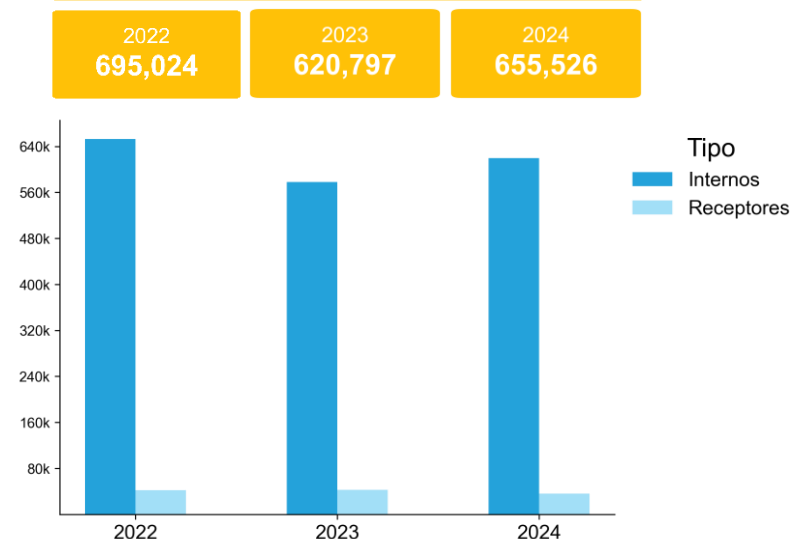

En las figuras se presenta un análisis más detallado. Se estima que en 2024 llegaron alrededor de 1.8 millones de turistas, de los cuales el 61.7% corresponde a turistas internos y el 38.3% a turistas receptores. Para ese año, la tasa de variación del número total de turistas fue del 10.5%, mientras que en 2023 se había registrado una disminución del 2%. En cuanto a los turistas internos, se estima una recuperación del 5.5% en 2024, luego de una reducción de aproximadamente el 9% en 2023. En contraste, los turistas receptores aumentaron un 7.3% en 2023, pero sufrieron una importante disminución del 28% en 2024. También se estima que en 2024 llegaron aproximadamente 650 mil excursionistas a la ciudad, de los cuales más del 95% son internos y el resto, receptores. Para los excursionistas, se reporta una disminución anual cercana al 11% en 2023, seguida de una recuperación del 5.6% en 2024. Esto implica que el número estimado de excursionistas en 2024 sigue siendo inferior al registrado en 2022.

Arribos internacionales en Guayaquil (comparativa con los últimos 5 años).

Arribos internacionales

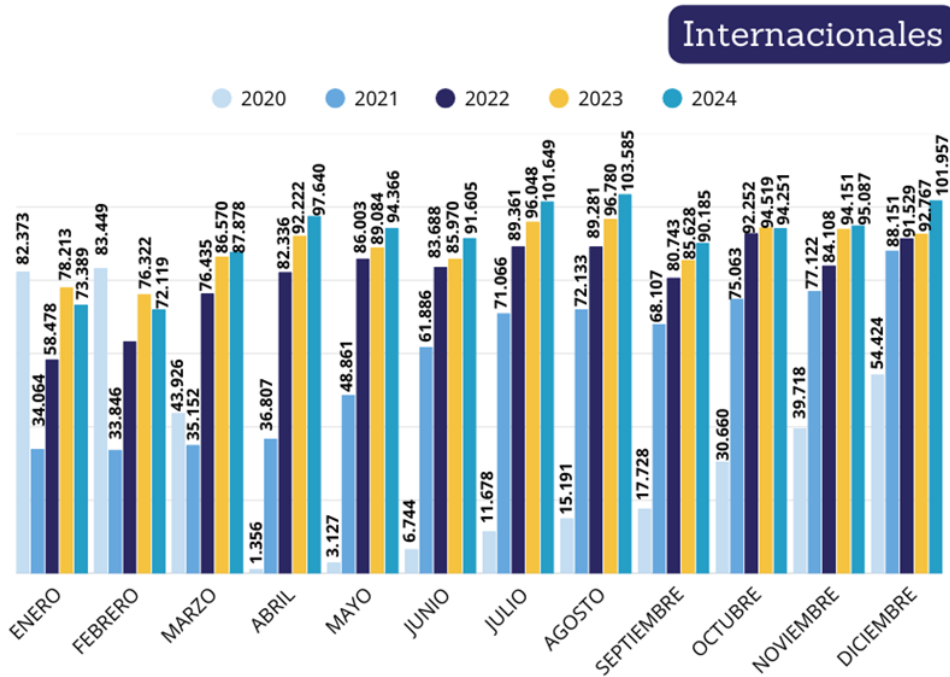

FUENTE: TAGSA

“ La gráfica muestra un crecimiento paulatino, aunque no exponencial, en los arribos internacionales a la ciudad de Guayaquil a lo largo de los años. Se observa claramente el descenso en el 2020 debido a la pandemia, seguido por una tendencia de estabilidad durante casi tres años, con valores muy similares en el mes de octubre. No obstante, en diciembre del 2024 se registró un incremento de aproximadamente 9% con respecto al año anterior donde se mantenía con la misma tendencia que en octubre. ”

Arribos domésticos

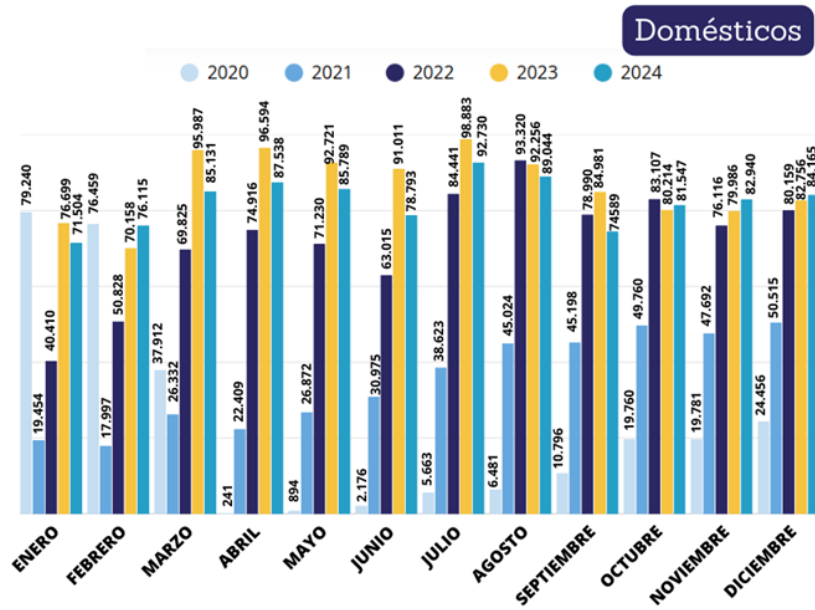

FUENTE: TAGSA

El gráfico muestra una recuperación tras la caída sufrida en 2020 debido a la pandemia; sin embargo, a partir de 2021 no se observa un crecimiento sostenido. Los valores se han mantenido relativamente estables entre 2021 y 2023, con ligeras variaciones mensuales. En 2024, en cambio, se evidencian retrocesos en varios meses, con cifras inferiores a las del mismo periodo del año anterior, sin embargo, se evidencia un ligero aumento a finales del último trimestre donde hay un ligero aumento al 2024.

Arribos internacionales en otras ciudades de la región (comparativa con los últimos 5 años).

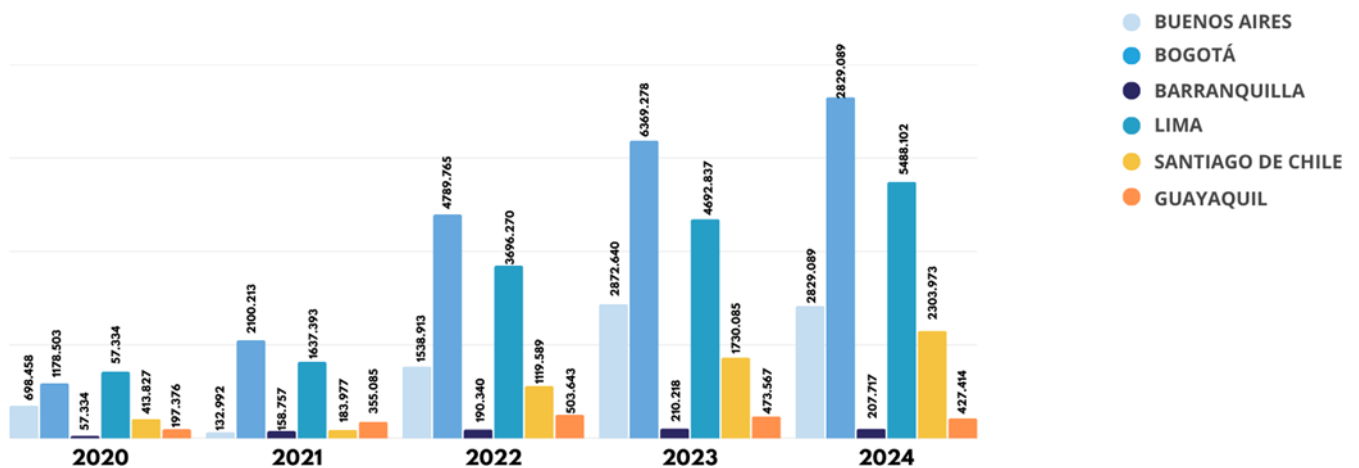

FUENTE: Visualizador de turismo de cada ciudad



Todas las ciudades analizadas —Buenos Aires, Bogotá, Barranquilla, Lima, Santiago de Chile y Guayaquil— presentan una importante tendencia de crecimiento en el número de visitantes en los últimos años. Sin embargo, al analizar la **tasa de crecimiento interanual promedio** excluyendo el año 2021 (considerado un año atípico de recuperación postpandemia), se observa que **Barranquilla (9.72%)** y especialmente **Guayaquil (8.71%)** registran las tasas más bajas del grupo. Guayaquil, en particular, muestra el crecimiento más reducido entre las ciudades comparadas.



Participación del turismo en el PIB Nacional.

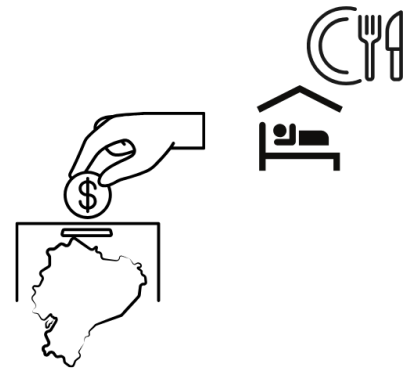
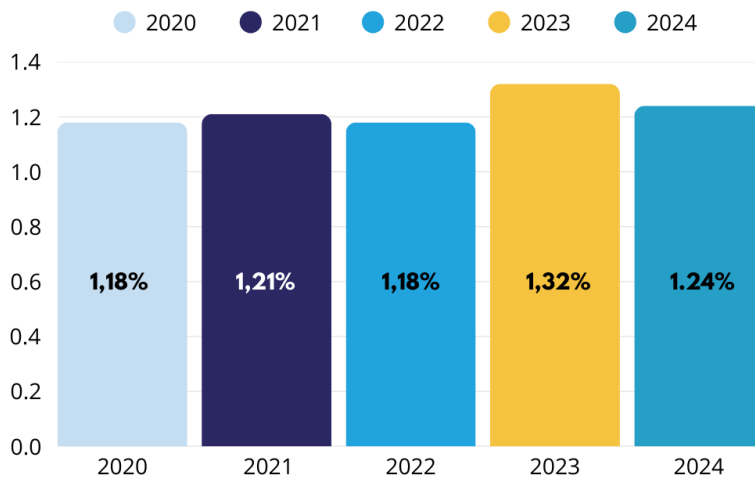

FUENTE: Cuentas Nacionales Trimestrales, BCE



El Valor Agregado Bruto (VAB) del sector de alojamiento y comidas en Ecuador ha mostrado una evolución estable en los últimos años, con un repunte en 2023 (1.32%) que sugiere una recuperación significativa en la actividad turística. No obstante, en 2024 se registra una leve caída a 1.24%, lo que podría estar relacionado con una desaceleración del sector o factores coyunturales que afectaron su desempeño. Este indicador refleja la participación directa del sector en la generación de valor económico, siendo uno de los principales componentes que conforman el Producto Interno (PIB).



Ventas en el sector turístico (comparativa con los últimos 5 años).

Hoteles

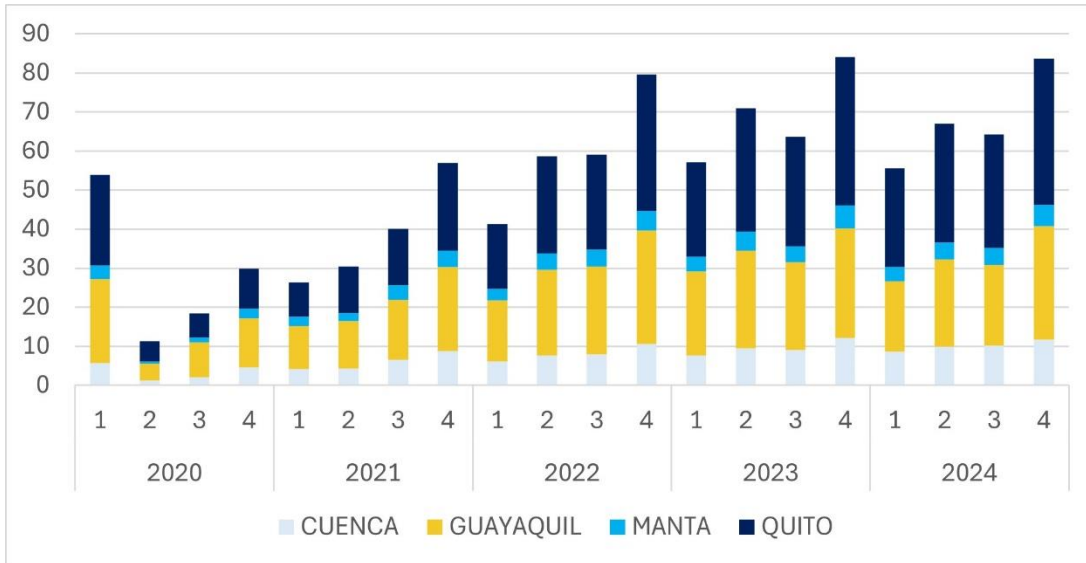

FUENTE: SRI (Saiku) declaraciones del formulario 104

El gráfico muestra una recuperación sostenida de las ventas del sector hotelero en las principales ciudades del Ecuador entre 2020 y 2024, con claras variaciones estacionales. Se observa un impacto significativo de la pandemia en 2020, especialmente en el segundo trimestre, seguido de una recuperación progresiva a partir de 2021. Quito y Guayaquil lideran las ventas a lo largo del período, con un repunte notable en el cuarto trimestre de cada año, posiblemente vinculado a la temporada alta de fin de año. Manta y Cuenca mantienen volúmenes más modestos, aunque estables. En 2024, a pesar de algunas caídas intertrimestrales, el cuarto trimestre vuelve a cerrar con el nivel más alto de ventas, reflejando un patrón de crecimiento general en el sector.

Restaurantes

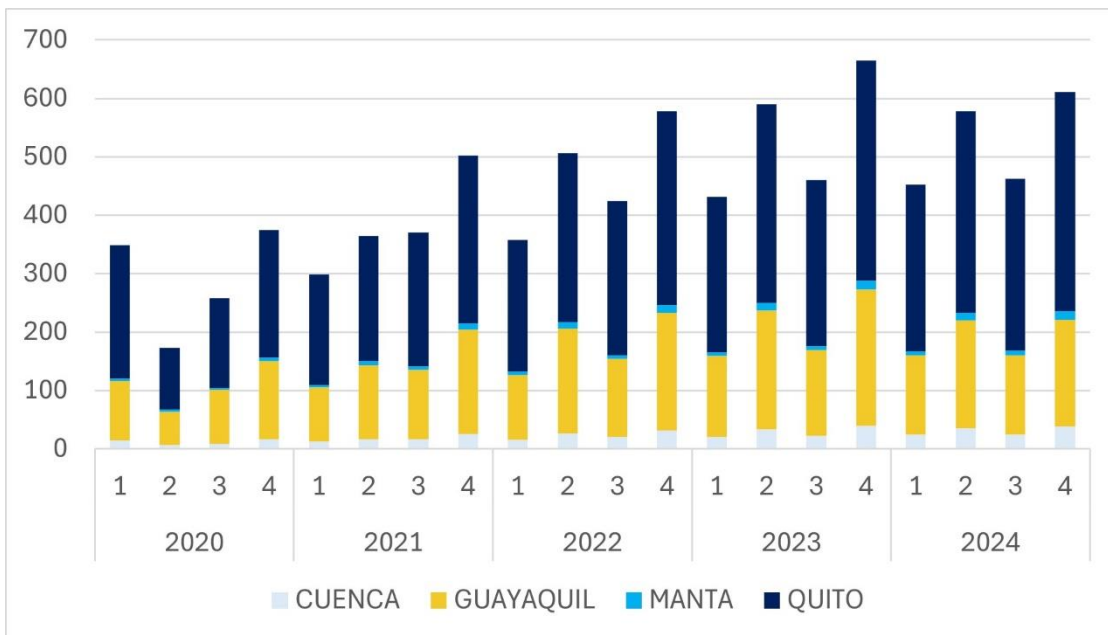

FUENTE: SRI (Saiku) declaraciones del formulario 104

Las ventas del sector de restaurantes muestran una tendencia general de crecimiento con estacionalidad marcada en los cuartos trimestres. Sin embargo, en 2024 se observa una baja significativa en Guayaquil durante este período, tanto frente al mismo trimestre de 2023 como en comparación con otras ciudades, donde las ventas sí continuaron al alza.



Arribos internacionales aeropuertos, Guayaquil, Quito, Cuenca y Manta (comparativa con los últimos 5 años).

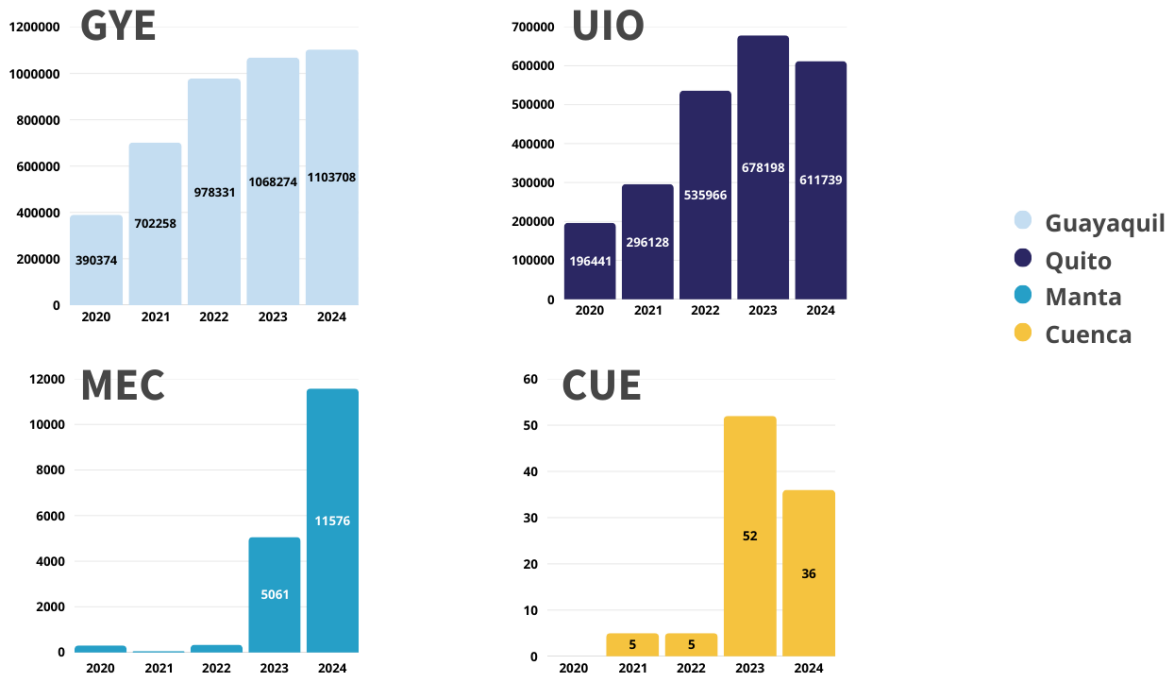

FUENTE: Visualizador web Turismo en cifras, MINTUR

“ Los arribos internacionales han mostrado una tendencia creciente en Guayaquil, Quito, Manta y Cuenca en los últimos años. En Guayaquil, se observa un crecimiento sostenido entre 2022 y 2024, alcanzando más de un millón de arribos en 2024. Manta destaca por un incremento exponencial desde 2022, impulsado por la reactivación de vuelos internacionales en el aeropuerto Eloy Alfaro . En cambio, tanto Quito como Cuenca evidencian un comportamiento similar, con un crecimiento progresivo hasta 2023 seguido de una leve caída en 2024. ”



Recaudación tasa de turismo Guayaquil (comparativa con los últimos 5 años)

Composición de recaudación por categorías

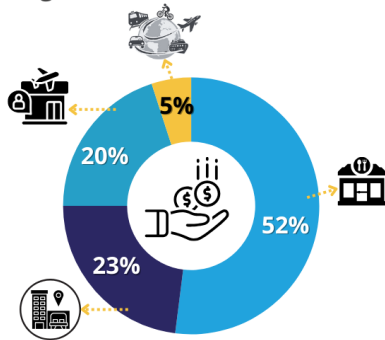

Recaudación tasa de turismo Guayaquil

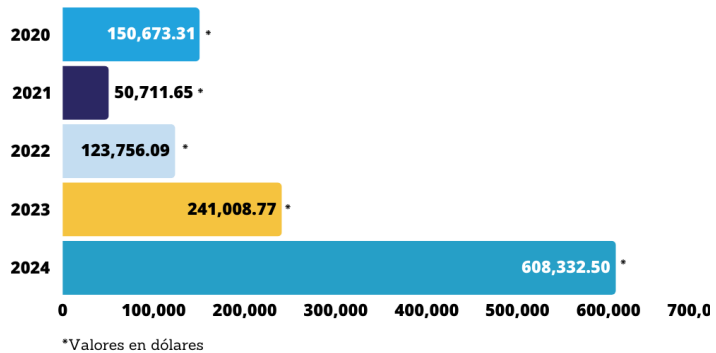

FUENTE: Dirección General de Turismo y Eventos Especiales

“ La tasa de recaudación de turismo para la ciudad de Guayaquil ha crecido de forma notable. En 2024 se destaca un incremento significativo, llegando a triplicar el valor registrado en el año anterior, al pasar de aproximadamente de 241 mil dólares en 2023 a 608 mil dólares. La composición de las tasas de turismo está relacionada con el número y categoría de los establecimientos turísticos, siendo así el subsector de alimentos y bebidas el de mayor contribución, seguido de hoteles, operación e intermediación, y finalmente transporte turístico. ”

Recaudación tasa de pernoctación Guayaquil (comparativa con los últimos 5 años)

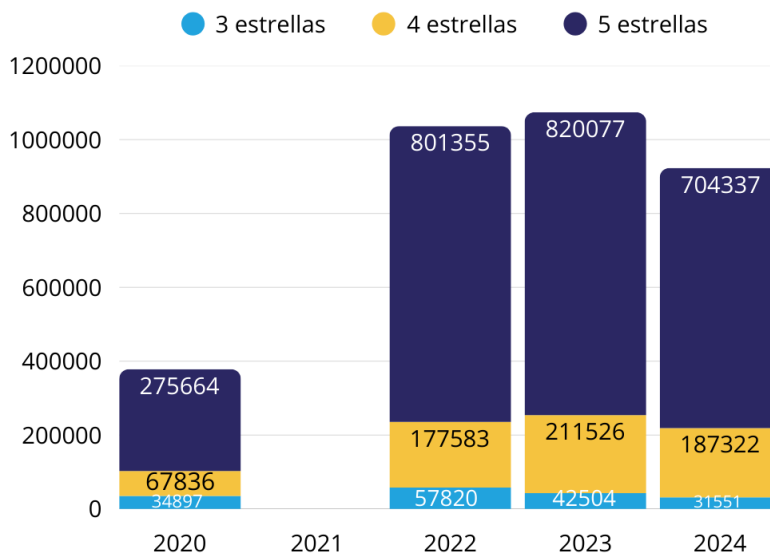

FUENTE: Dirección General de Turismo y Eventos Especiales

“ La recaudación por la tasa de pernoctación en Guayaquil registró un incremento durante el año 2023, especialmente en los establecimientos de 4 y 5 estrellas. Sin embargo, entre 2023 y 2024 se observa una disminución de aproximadamente el 14% en estos valores; esto está en concordancia la disminución estimada de visitantes a Guayaquil en el 2024. Es importante señalar que no se dispone de datos para el año 2021, debido a una exoneración aplicada como medida frente a la pandemia. ”



Llegada de cruceros a Guayaquil, número de visitantes (excursionistas), procedencia y perfil.

Llegada de cruceros

Manta, Guayaquil, Puerto Bolívar e Isla de la Plata, son vías de acceso de cruceros en el país. Este tipo de turista suele ser un adulto +65 aprox, y el año donde hemos visto un crecimiento de este segmento ha sido en el 2023, mientras que para Guayaquil lo fue entre septiembre de 2022 y marzo de 2023. La nacionalidad de las personas que realizan esta actividad es en su mayoría estadounidenses, seguido de alemanes, entre otros.

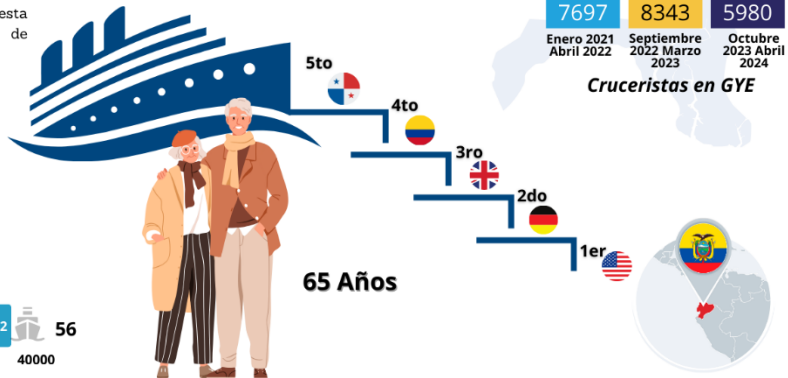
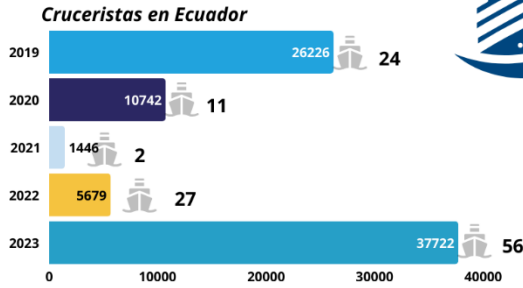

FUENTE: Dirección General de Turismo y Eventos Especiales

Histórico de establecimientos por ciudad (Guayaquil, Quito, Cuenca y Manta) y comparativa con años anteriores (mínimo últimos 5 años).

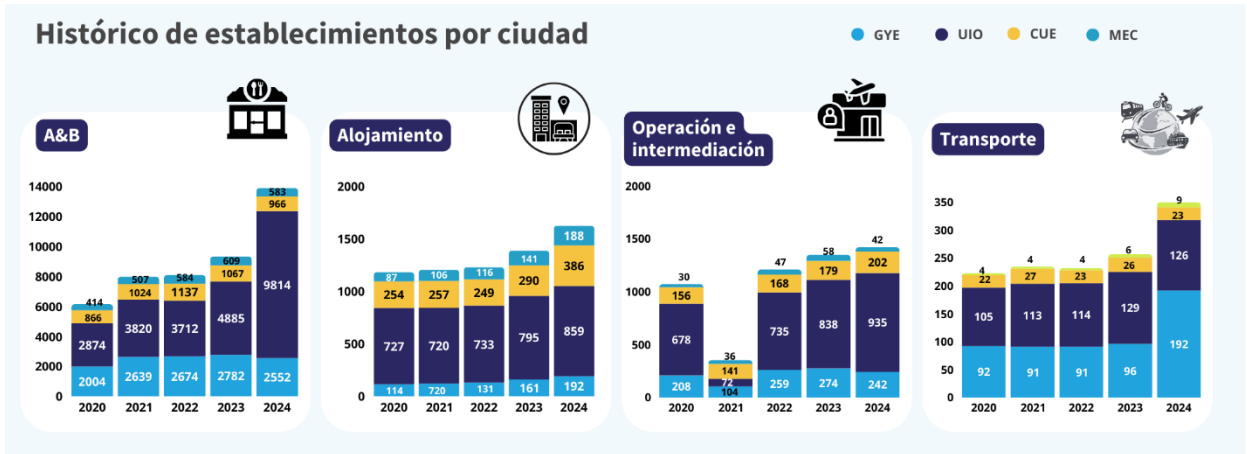

FUENTE: Catastro MINTUR*. (MINTUR menciona migración de información y posible pérdida de datos)



En cuanto a la cantidad de establecimientos por ciudad, se realizó un análisis con base en los catastros turísticos proporcionados por el MINTUR. Los principales hallazgos son los siguientes: en el área de Alimentos y Bebidas (A&B), la ciudad de Quito registró un crecimiento aproximado del 100% en 2024 en comparación con el año anterior. De manera similar, en la ciudad de Guayaquil, el área de transporte también experimentó un incremento cercano al 100% para el mismo período. En general, todas las ciudades muestran un ligero aumento en el número de establecimientos en 2024 respecto a años anteriores. Recomendamos manejar esta información con precaución, pues puede estar relacionada a una actualización del sistema de catastros, más que a un incremento de establecimientos.





Histórico de empleabilidad por ciudad (Guayaquil, Quito, Cuenca y Manta) y comparativa con años anteriores (mínimo últimos 5 años).

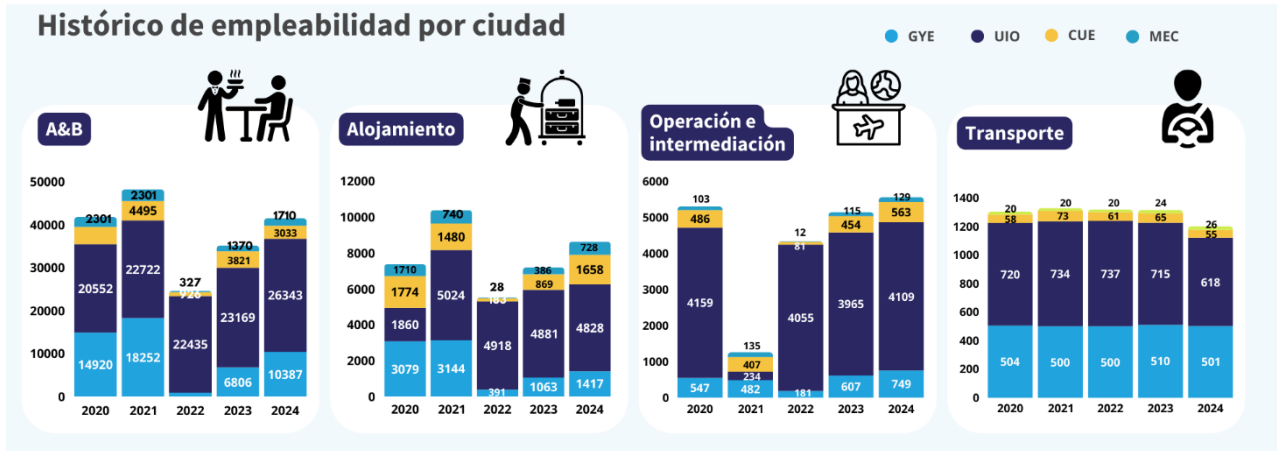

FUENTE: Catastro MINTUR*.
(MINTUR menciona migración de información y posible pérdida de datos)

“ La empleabilidad ha aumentado o, en algunos casos, se ha mantenido estable en todas las áreas y ciudades analizadas para el año 2024, con excepción del área de transporte, donde se observa una disminución en el número de personas empleadas. Por otro lado, destaca un incremento significativo en el área de alojamiento, con un crecimiento del 100% en las ciudades de Cuenca y Manta para el mismo año. Recomendamos manejar esta información con precaución, pues puede estar relacionada a una actualización del sistema de catastros, más que a un incremento de establecimientos. ”

Comparativos establecimientos turísticos 2019-2023

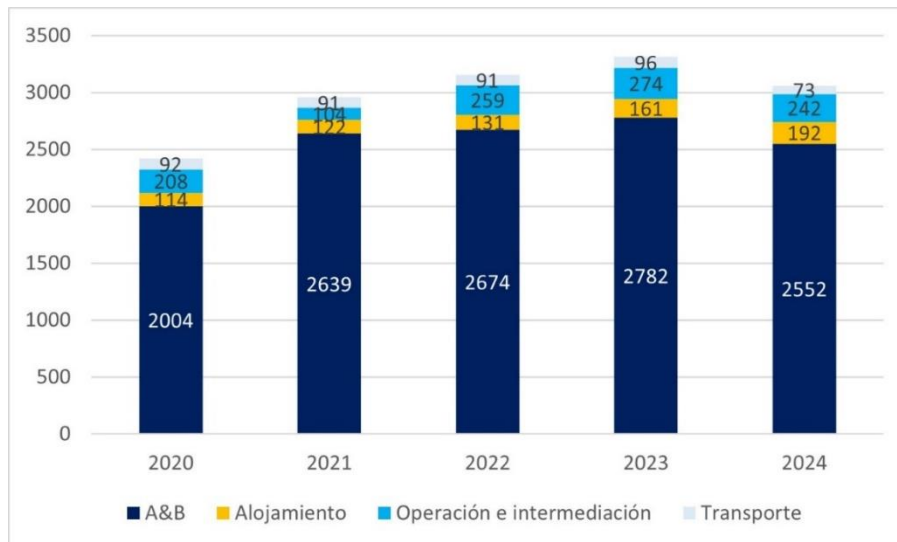

FUENTE: Catastro MINTUR*.
(MINTUR menciona migración de información y posible pérdida de datos)

“ Aunque el número de establecimientos turísticos se ha mantenido relativamente estable en los últimos años, en 2024 se registra una disminución notable en Guayaquil. Esta caída, que contrasta con la tendencia de años anteriores, podría estar relacionada con factores específicos que han impactado la actividad turística en la ciudad. ”

Catastro nacional guías de turismo por ciudad (Guayaquil, Quito, Cuenca y Manta)

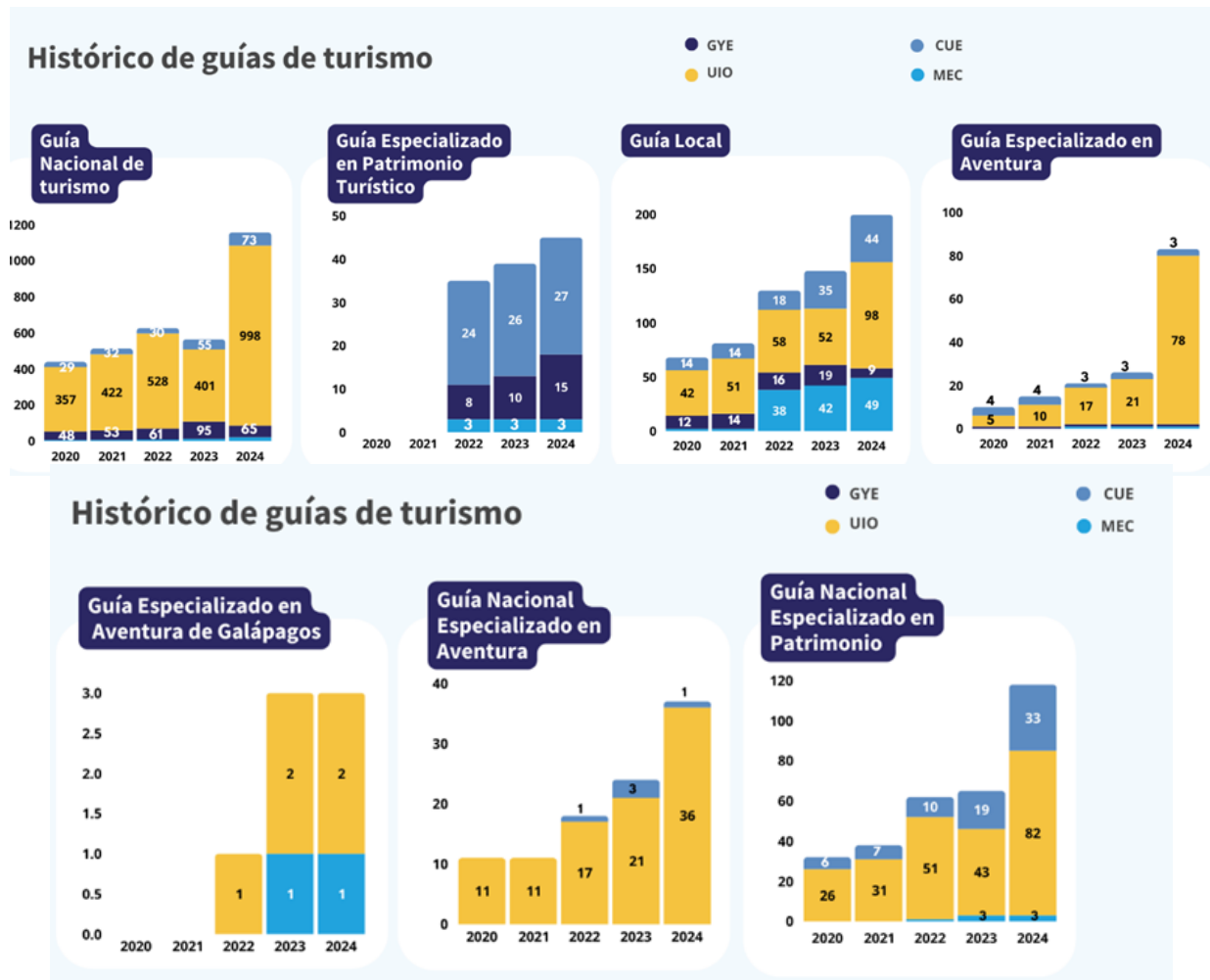

FUENTE: Catastro Nacional de Guías de Turismo, MINTUR

“ El registro histórico de guías de turismo muestra un crecimiento exponencial para el año 2024 en todas sus modalidades, con excepción del guía especializado en aventura de Galápagos. Asimismo, se observa que la única modalidad presente en todas las ciudades analizadas es la de Guía Local. Se observa una mayor concentración de guías en la ciudad de Quito, mientras que para Cuenca tenemos mayor presencia de guías en Patrimonio Turístico. ”



**ALCALDÍA
DE GUAYAQUIL**

**GUA
YA
QUIL**
atrae

espol[®] Escuela Superior
Politécnica del Litoral

**OBSERVATORIO
TURÍSTICO DE
★ GUAYAQUIL ★**

